



Adding value to business

# EG Clinea

Version 16.1

## Indledning

Clinea 16.1 indeholder en række nye funktioner og et nyt modul. Vi kan eksempelvis introducere et INR modul til registrering af koagulationsværdier. Vi præsenterer også muligheden for, at klinikken kan tilmelde sig automatiske opdateringer af blanketter. Derudover har vi lavet en række tilføjelser til Patientportalen, der giver patienterne flere selvbetjeningsmuligheder, hvor vi kan fremhæve muligheden for, at klinikken kan åbne op for, at patienter kan booke tid samme dag eller fra dag til dag. Desuden kan vi fortælle, at tilskudsansøgning (TAS) vil blive tilføjet til FMK-modulet i løbet af Clinea 16.1.

Vi har i nedenstående versionsbeskrivelse beskrevet de nye funktioner og ændringer som version 16.1 indeholder.

## Overblik

<b>Ny funktion i Journal .....</b>	<b>4</b>
1. Mulighed for at journalen som standard vises med filtrering på <Notater> .....	4
<b>Nye funktioner i FMK .....</b>	<b>4</b>
2. Udlleveringstypen fra seneste recept vises på ordinationsniveau.....	4
3. Nem måde at tilføje apotek på recepter .....	4
4. Mulighed for at tilføje besked i forbindelse med receptfornyelse fra patienter.....	5
5. Ændring til hvornår e-mail, som patienter modtager ved receptfornyelse, afsendes .....	5
6. Tilskudsansøgningservice (TAS) bliver tilføjet til FMK modulet .....	5
<b>Nye funktioner i Kalender.....</b>	<b>7</b>
7. Mulighed for at kalenderen åbner på aktuel klokkeslæt uafhængigt af aftaler i kalenderen.....	7
8. Mulighed for nemt at trække aftaler fra kø til kalender.....	8
<b>Ny funktion i Blanketserver.....</b>	<b>8</b>
9. Mulighed for at klinikken kan tilmelde sig automatiske opdateringer af blanketter .....	8
<b>Ny funktion i Sendte svar .....</b>	<b>9</b>
10. Mulighed for at vedhæfte filer til e-Konsultation.....	9
<b>Nye funktioner til eModuler.....</b>	<b>10</b>
11. Mulighed for at se status på receptfornyelser .....	10
12. Ændring til standardteksten i den e-mail, som patienten modtager ved receptfornyelser .....	10
13. Mulighed for at se vedhæftede filer i e-Konsultation.....	10
14. Mulighed for at kunne bestille tid samme dag eller fra dag til dag .....	11
<b>Nyt modul i Clinea - INR.....</b>	<b>12</b>
15. Clinea har fået tilføjet et nyt modul - INR.....	12
<b>Automatisk forløb tilgængeligt for almen læger.....</b>	<b>14</b>
16. Mulighed for almen læger at benytte automatisk forløb.....	14
<b>Servicebeskeder fra Clinea .....</b>	<b>14</b>
17. Mulighed for at Clinea sender servicebeskeder til brugere.....	14

## Ny funktion i Journal

1. Mulighed for at journalen som standard vises med filtrering på <Notater>

Ny indstilling gør det muligt kun at få vist manuelt/egen oprettede kontakter i journalen som standard. Aktiveres denne indstilling kan samtlige notater dvs. også autogenerated notater fortsat bringes til visning ved at klikke på knappen <Notater>.

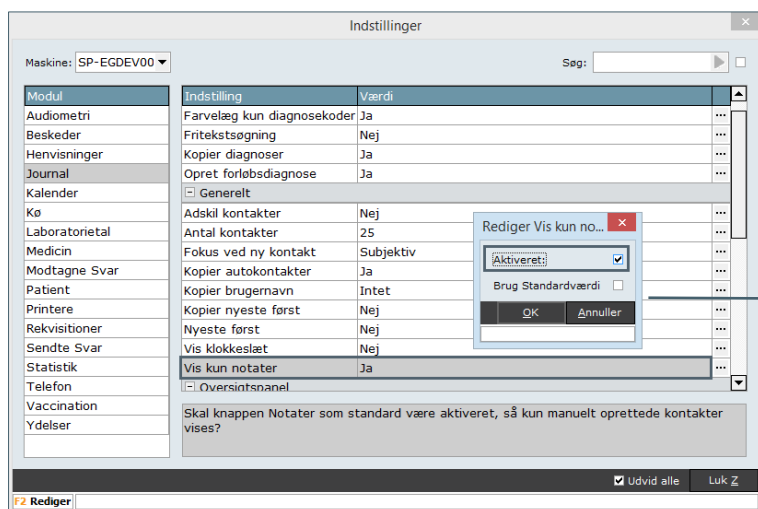

Vælg **Menu -> Indstillinger**.

Vælg **Journal -> Vis kun notater**.

Vælg **<F2>** for at redigere. Alternativt anvendes **<Enter>** eller dobbeltklik.

Fjern markeringen fra "Brug Standardværdi" og sæt markering i "Aktiveret" for at slå visningen til.

Vælg **<OK>** for at gemme ændringen.

## Nye funktioner i FMK

2. Udleveringstypen fra seneste recept vises på ordinationsniveau

Udleveringstypen fra seneste recept vises på ordinationsniveau, så det fremgår uden at skulle folde ordinationerne ud.

Type	S	Or...	Start	Slut/udløb	Præparat	Styrke	Form	Dosering	Anvendelse	ATC	Adm. vej	Udl. Type
⊞	●	⚠	28.11.14		Centyl med Kaliumklorid	2,5+573 mg	overtrukne ta	1 tablet daglig	for blodtrykket	Bendroflumetol	Oral anvendelse	Reitereret
⊞	●	⚠	04.11.14		Amlodipin "Actavis"	10 mg	tabletter	1 tablet daglig	for blodtrykket	Amlodipin	Oral anvendelse	Enkelt
⊞	●	⚠	08.01.16		Jern C		tabletter	1 tablet morgen hv	frihandel		Oral anvendelse	
⊞	●	⚠	18.09.14		A-vitamin "Medic"	50.000 IE	filmovertukne	1 tab	mod A-vitaminmangel	Retinol (vitar	Oral anvendelse	Enkelt
⊞	●	⚠	20.10.14		Vibeden	1 mg/ml	injektionsvæs	1 ml hver 2 mdr	mod B12-vitaminmange	Hydroxocobal	Intramuskulær anvendelse	Reitereret
⊞	●	⚠	02.10.14		Betolvex	1 mg	filmovertukne	1 tablet daglig	mod B12-vitaminmange	Cyanocobalar	Oral anvendelse	Enkelt

3. Nem måde at tilføje apotek på recepter

Ved oprettelse af flere recepter i FMK, vil det fremadrettet være muligt at informationer som apotek, udlevering og ordreinstruktioner bliver gemt under den nye knap <Apotek>. Det vil ske første gang, der på en recept vælges apotek, udlevering eller ordreinstruktion. De informationer vil efterfølgende blive tilføjet på alle recepter, der oprettes, indtil FMK modulet lukkes.

Hvis det valgte apotek ønskes ændret for alle recepter efter, at de er blevet oprettet, men endnu ikke er sendt, kan det ske ved at klikke på <Apotek> og her vælge et andet apotek. Så længe recepterne ikke er sendt til FMK, kan ændringen foretages.

Ved receptfornyelser vil det apotek, der er valgt af patient eller hjemmeplejen, være gældende og uafhængigt af, hvad der står under <Apotek>. Hvis det valgte apotek ønskes ændret, kan det ske ved at ændre det manuelt eller ved at benytte <Apotek> efter receptfornyelserne er blevet oprettet.



#### 4. Mulighed for at tilføje besked i forbindelse med receptfornyelse fra patienter

Ved anmodning om receptfornyelse er det muligt at tilføje en besked, som patienten efterfølgende kan se i Patientportalen.

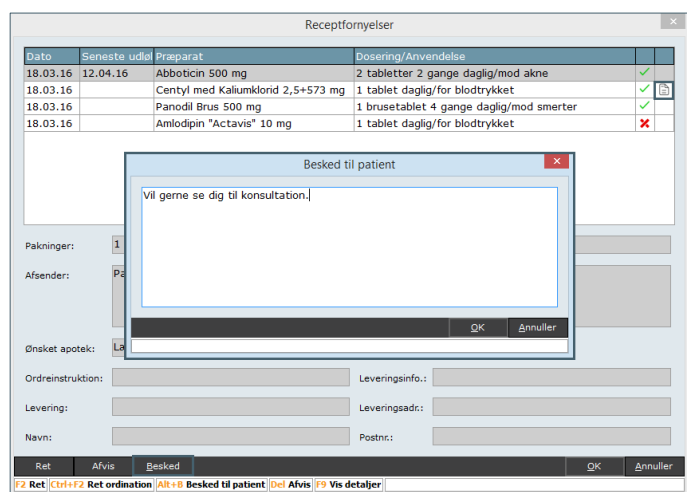

**Besked til patient** kommer automatisk frem hvis en receptfornyelse **afvises**. Ved receptfornyelser, der skal **godkendes**, skal beskeden manuelt tilføjes ved klik på knappen **<Besked>** eller **<Alt+B>**.

Når receptfornyelserne er overført til Medicinkortet, er det kun muligt at tilføje og/eller redigere en besked med **<Alt+B>** eller ved brug af højreklik menuen.

#### 5. Ændring til hvornår e-mail, som patienter modtager ved receptfornyelse, afsendes

E-mailen til patienten angående godkendte receptfornyelser vil fremadrettet blive sendt, når lægen godkender receptfornyelser i Beskeder, og ikke som tidligere ved lukning af FMK-modulet. Hvorimod e-mailen til patienten angående afvisning af receptfornyelser vil blive sendt efter afvisning og skærbilledet til Receptfornyelser lukkes.

#### 6. Tilskudsansøgningsservice (TAS) bliver tilføjet til FMK modulet

I løbet af Clinea version 16.1 bliver tilskudsansøgningsservicen (TAS) tilføjet FMK-modulet.

Med tilføjelsen bliver det muligt at søge om medicintilskud for patienter (med fuldt cpr-nummer) direkte fra FMK modulet. Det vil blive muligt at søge om tilskud på præparater i taksten og magistral.

**Enkelttilskud**, **Forhøjet tilskud** eller **Terminaltilskud**. Typerne enkelt og forhøjet afhænger af det valgte præparat eller pakning, mens terminal ikke er afhængig af de valg.

Marker en ordination på patientens medicinkort og **åbn tilskudsansøgning** med **<Alt+T>** eller brug højreklik menuen.

Ordinationens præparatinformationer vil være forudfyldt i ansøgningen.

**Vedhæft bilag** med **<Ctrl+B>** eller ved at klikke på **<Bilag>**. Når ansøgningen er modtaget af Sundhedsstyrelsen vil ansøgningen blive dannet til en PDF fil, som også vil blive vedhæftet i Bilag.

Grundet den i dag mangelfulde advisering er løsningen lavet således, at hvis brugeren har registreret en e-mailadresse på sin profil i Systemmanager, vil en besked fra Sundhedsstyrelsen vedrørende behandling af ansøgningen blive sendt til **brugerens e-mail**. Alternativt sendes beskeden til klinikens e-mail.

Dato	Type	Præparat	Gyldig fra	Udløber	Status	Organisation
15.01.16	Enkelt	Unikalk Basic	17.10.15		Modtaget	
15.01.16	Enkelt	Cytotec	29.10.15		Modtaget	
14.01.16	Forhøjet	Panodil	31.12.15		Modtaget	
14.01.16	Enkelt	Kabiven	16.10.15		Modtaget	
14.01.16	Enkelt	Unikalk Forte	16.10.15		Modtaget	
12.01.16	Enkelt	Unikalk Basic	14.10.15		Modtaget	
08.01.16	Enkelt	Jern C	10.10.15		Modtaget	
08.01.16	Enkelt	Unikalk Basic	10.10.15		Modtaget	
22.12.15	Terminal		18.12.15		Modtaget	
22.12.15	Forhøjet	Panodil	08.12.15		Modtaget	
21.12.15	Enkelt	Vibeden	22.09.15		Modtaget	

Ny    Vis    Luk Z  
 Ins Ny ansøgning F2 Vis ansøgning

Opret en ny ansøgning med **<Ins>** eller klik på **<Ny>**.  
 Få vist en ansøgning med **<F2>** eller klik på **<Vis>**.

Åbn oversigten med **<Ctrl+Alt+T>** eller brug højreklik menuen på patientens medicinkort.

Alle patientens tilskudsansøgninger samt status på disse vises.

Fra oversigten er der mulighed for at:

- oprette nye ansøgninger
- håndtere ansøgninger med status kladde
- se information og svar fra Sundhedsstyrelsen på sendte ansøgninger
- besvare ansøgninger, hvor Sundhedsstyrelsen har bedt om flere informationer.

Ansøgninger kan laves af såvel læger som andre medarbejdere i klinikken, men det vil kun være læger, der kan sende ansøgningen. Hvis en ansøgning laves af andre, vil den ligge som en kladde og afvente, at en læge sender den. Kladden vil kunne ses i Opfølgning på fanen Tilskud og i formen Tilskudsansøgninger i den enkelte patients FMK.

Dato	SPR	Navn	Type	Status	Bruger
24.02.16	240101-0010	Trine Jørgensen	Terminal	Kladde	Læge

Vis alle    Luk Z  
 F2 Vis Enter Gå til Ctrl+Alt+Enter Skift visning F5 Opdater

Vis **Opfølgning** med **<Ctrl+alt+O>** eller med Menu -> Opfølgning.

Klik på fanen **Tilskud** for at få vist alle tilskudsansøgninger, klinikken skal håndtere. Det er tilskudsansøgninger, der har status Afslået, Kladde og Mangler oplysninger.

Klik på **<Vis alle>** for også at få vist alle tilskudsansøgninger uanset status, som er under 90 dage gamle.

Det er muligt at håndtere ansøgninger for alle klinikkens patienter. Nye ansøgninger skal oprettes i FMK.

## Nye funktioner i Kalender

7. Mulighed for at kalenderen åbner på aktuel klokkeslæt uafhængigt af aftaler i kalenderen

Der er en ny indstilling til at få indstillet kalenderen til som standard at åbne på aktuel klokkeslæt uafhængigt af aftaler i kalenderen. Indstillingen skal aktiveres, hvis funktionen ønskes.

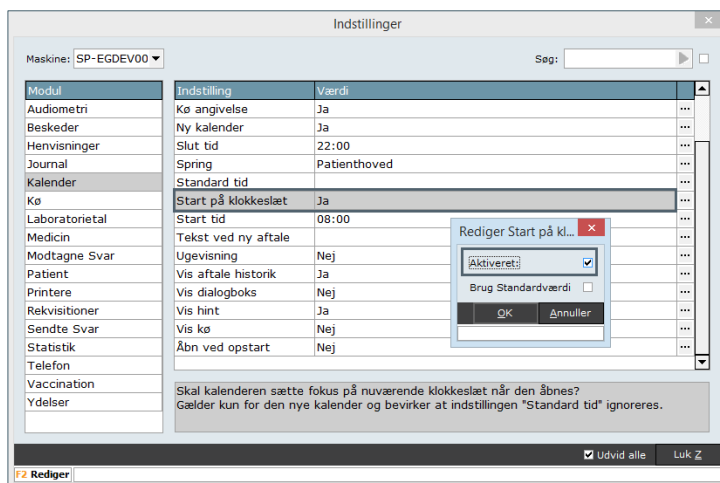

Vælg **Menu -> Indstillinger**.

Vælg **Kalender -> Start på klokkeslæt**

Vælg **<F2>** for at redigere. Alternativt anvendes **<Enter>** eller dobbeltklik.

Fjern markering fra "Brug Standardværdi" og sæt markering i "Aktiveret" for at slå visningen til.

Vælg **<OK>** for at gemme ændringen.

## 8. Mulighed for nemt at trække aftaler fra kø til kalender

I den nye kalendervisning er det nu nemt og hurtigt at trække en aftale fra køen til en kalender. Aftalen markeres i køen og trækkes over på det ønskede tidspunkt i kalenderen, hvor der bliver oprettet en kalendertid med de oplysninger, der er på aftalen i køen.

## Ny funktion i Blanketserver

### 9. Mulighed for at klinikken kan tilmelde sig automatiske opdateringer af blanketter

Det er muligt at tilmelde klinikken til automatiske opdatering af blanketter, der oprettes af EG Healthcare i Clinea. Det kan sættes op i Systemmanageren.

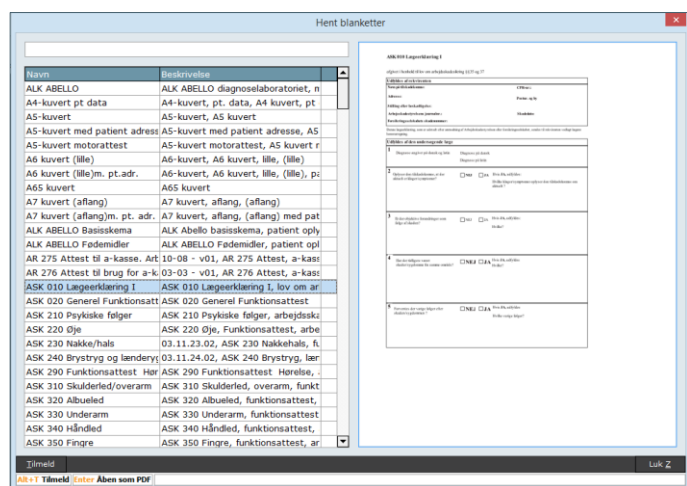

Vis **Systemmanageren** med **<Ctrl+Alt+A>**. Alternativt Menu -> Systemmanager.

Vælg **Blanket -> Hent blanketter**

De blanketter, der vises, passer til speciale og region. Det er muligt at fremsøge blanketter og få vist eksempel på de enkelte blanketter inden tilmelding. Ved tilmelding hentes de valgte blanketter ned i klinikens blanketter i Clinea.

Tilmeld en blanket ved at markere blanketten og vælge **<Alt+T>** eller klikke på knappen **<Tilmeld>**. Blanketten er nu tilmeldt og fremadrettede ændringer foretaget af EG Healthcare opdateres automatisk.





Findes der allerede en blanket med samme navn, er det muligt at **overskrive** eller **omdøbe**. Hvis blanketten omdøbes, vil det være den omdøbte blanket, der opdateres automatisk. Både den nye og den gamle blanket kan ses i Blanketter. Hvis blanketten overskrives, vil den gamle blanket blive erstattet og eventuelle manuelle ændringer på den gamle blanket overskrives.

Navn	Beskrivelse
Blodbank	Blodbank, Rigshospit
Blodtypeserologisk us af gravide	Blodtypeserologisk u
Brev A4	Brev A4
Brev gr. 2	Brev gr. 2
Brev med pt. adresse A4	brev, pt. adresse A4
Brev med pt. data A4	Brev, pt. data A4, p
Danmark Afsnit A - Lægens Erklæring	04.07.01.01,Danmar
Data til pt. logbog motion og kost på recept	Data, pt. logbog, m
Den offentlige sygesikring	Den offentlige syge
Domstolsattest	Domstolsattest, Læg
Dødsattest	Dødsattest, afsnit X
Ekstremitetsskader	Ekstremitetsskader,
Enkelttilskud	Enkelttilskud, Ansøg
Enkelttilskud Actos, Avandia.	Enkelttilskud Actos,
Enkelttilskud Bo. Di. Fo. Op. Ev. Fo.Pr. Ac.	Enkelttilskud Bo. Di.
Enkelttilskud Ebixa	Enkelttilskud Ebixa, ,
Enkelttilskud Gabapentin eller Lyrica	Enkelttilskud Gabape
Enkelttilskud Gabapentin, Lyrica eller Cymbal	Enkelttilskud Gabape
Enkelttilskud Lantus og Levemir	Enkelttilskud Lantus
Enkelttilskud Mirena	Enkelttilskud Mirena,

Det er muligt at **markere flere blanketter på én gang** med <Shift>.

Dernæst tilmelde med <Alt+T>, klikke på knappen <Tilmeld> eller ved at bruge højreklik menuen.

Findes der allerede en eller flere blanketter med samme navn, er det muligt at overskrive alle på én gang.

Det er ikke muligt at redigere i en tilmeldt blanket. Hvis ønsket, er det muligt at oprette en redigerbar kopi af den aktuelle blanket. Denne kopi vil dog ikke blive automatisk opdateret af EG Healthcare.

## Ny funktion i Sendte svar

### 10. Mulighed for at vedhæfte filer til e-Konsultation

Det er muligt at vedhæfter filer til en e-Konsultation, som patienten efterfølgende vil kunne se på Patientportalen. Ved oprettelse af en e-Konsultation vil filtyperne pdf og jpg kunne vedhæftes, samt de filer, patienten har tilknyttet i Media.

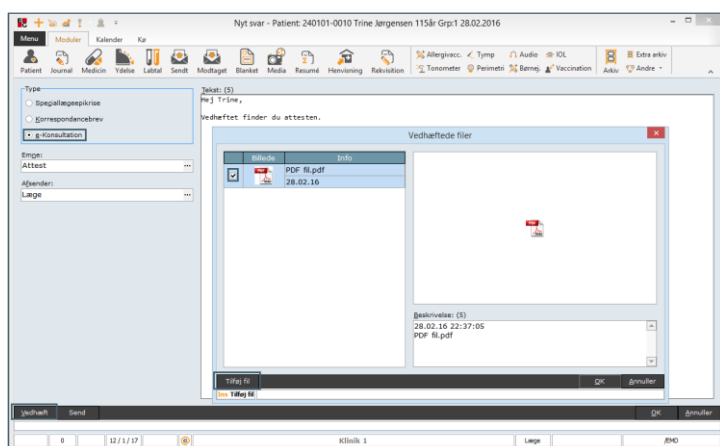

<Alt+V> for at vedhæfte fil(er) eller klik på knappen <Vedhæft>. Skærmbilledet til **Vedhæftede filer** åbner.

Fjern eller sæt markering ud for den eller de filer, der skal vedhæftes. Det er muligt at fremfinde pdf og jpg filer ved at vælge <Ins> eller klikke på knappen <Tilføj fil>.

Vælg <OK> for at gemme ændringen. Vælg <F7> for at sende e-Konsultationen eller klik på knappen <Send>.

## Nye funktioner til eModuler

### 11. Mulighed for at se status på receptfornyelser

Det er muligt for patienten at se status på receptfornyelser på Clinea Patientportalen. Patienten får vist receptfornyelser et halvt år tilbage og får et overblik over om en receptfornyelse er godkendt, afvist eller afventer håndtering.

Receptfornyelse

Vælg præparat(er) der skal fornyes: Se alle dine fornyelser her

Præparat	Form	Styrke	Antal	Dosering	Anvendelse	Forny
Abboticin	filmovertrukne tabletter	500 mg	100 stk.	2 tabletter 2 gange daglig	mod akne	<input type="checkbox"/>
Centyl med Kaliumklorid	overtrukne tabletter	2,5+573 mg	100 stk.	1 tablet daglig	for blodtrykket	<input type="checkbox"/>
Panodil Brus	brusetabletter	500 mg	60 stk.	1 brusetablet 4 gange daglig	mod smerter	<input type="checkbox"/>

Send
Fortryd

Log på Clinea Patientportal.

Vælg **Receptfornyelse** -> **Se alle dine fornyelser her**.

**Tidligere receptfornyelser** åbner.

Tidligere receptfornyelser

Date	Præparat	Styrke	Antal	Dosering	Status
18.03.2016	Centyl med Kaliumklorid	2,5+573 mg	100 stk.	1 tablet daglig	Godkendt
Book tid til blodprøve om tre uger.					
18.03.2016	Abboticin	500 mg	100 stk.	2 tabletter 2 gange daglig	Afvist
Vil gerne se dig til konsultation.					

Fortryd

Receptfornyelser et halvt år tilbage vil blive vist.

Ved **status** fremgår det om, anmodningen på receptfornyelserne er **afvist**, **godkendt** eller **afventer** håndtering fra klinikken. Eventuelle beskeder fra klinikken vil også fremgå.

### 12. Ændring til standardteksten i den e-mail, som patienten modtager ved receptfornyelser

Der er ændret i standardbeskeden, som sendes i en e-mail til patienten ved receptfornyelser.

Receptfornyelsesbesked

Kære <PatientNavn>.

Du har modtaget svar fra <KlinikNavn> angående receptfornyelse.

For at læse svaret skal du logge ind på patientportalen og herunder vælge receptfornyelser.

Denne mail kan ikke besvares.

Receptfornyelsesbeskeden kan også ses i

**Systemmanager -> e-Moduler -> Receptfornyelsesbesked**

### 13. Mulighed for at se vedhæftede filer i e-Konsultation

Det er muligt for patienten at se vedhæftede filer på en e-Konsultation.

Elektronisk konsultation

**Klinikken skrev:**

**Fra:** Læge  
**Sendt:** 28.02.2016 22:38  
**Emne:** Attest  
 Hej Trine,  
 Vedhæftet finder du attesten.

**Vedhæftede filer:**  
 PDF fil.pdf

Besvar
Tilbage

Vælg **E-Konsultation** i Clinea Patientportal.

Klik på den ulæste besked for at åbne og læse beskeden. Vedhæftede filer vil fremgå nederst i beskeden.

Klik på filen for at åbne den. Filen vil kunne gemmes på patientens egen pc.

## 14. Mulighed for at kunne bestille tid samme dag eller fra dag til dag

Det er muligt at sætte en markering på en eller flere tidstyper, som åbner op for, at patienten kan booke tid samme dag eller fra dag til dag på Clinea Patientportalen.

Vis **Systemmanageren** med **<Ctrl+Alt+A>**.  
Vælg **e-Moduler -> Tidstyper**.

**Opret en ny tidstype** med **<Ins>** eller klik på knappen **<Ny>**. Eller **rediger** i en tidstype, der allerede er oprettet, med **<F2>** eller klik på **<Ret>**.

I eksemplet er beskrivelsen sat til "Konsultation samme dag", længden til 15 minutter og aftaletypen er valgt til "Konsultation samme dag" fra Kalenderens aftaletyper.

For at få vist den aktuelle tidstypes ledige tider for samme dag på Clinea Patientportalen, sættes markering i "Vis kun tiderne for samme dag".

Der er to muligheder for hvornår, der skal åbnes op for online tidsbestilling. Clinea er som standard sat op til, at der kl. 12.00 åbnes op for, at patienter kan booke tid til dagen efter (fra dag til dag). En anden mulighed er, at der fra midnat åbnes op for, at patienter kan booke tid til samme dag. Hvis dette ønskes, kan Clinea Support være behjælpelig med at vælge den indstilling.

På Clinea Patientportalen kan patienten nu få vist ledige tider.

Vælg **Tidsbestilling**.

Vælg årsag (Konsultation samme dag) og vælg behandler.

Patienten vil kun få vist de ledige tider, som den valgte behandler har til netop den dag.

Besked, der blev sat på tidstypen, ses i Patientportalen ved tidsbestilling af en tid samme dag.

## Nyt modul i Clinea - INR

### 15. Clinea har fået tilføjet et nyt modul - INR

Fremadrettet er det muligt at registrere koagulationsværdier i et INR-modul i Clinea. Modulets ikon findes i hovedmenuen, hvorfra INR modulet kan åbnes. Alternativt kan genvejen <Ctrl+Alt+I> anvendes.



**INR indikationer og prøvekoder** er opsat som standard og kan administreres i Systemmanager. Der henvises til afsnittet *Systemmanager -> Laboratorietal -> INR* i F1-hjælpen for yderligere beskrivelse.

Indikation:	Lunge emboli	Startdato:	25.07.15	Note:	
Niveau:	2,0 - 3,0	Regidiv:	<input type="checkbox"/>		
Varighed:	Livslang				
Præparat:	Marevan 2,5 mg				

Målinger:	28.12.15	04.12.15	23.11.15	21.10.15	07.10.15	22.09.15	03.08.15	10.07.15	18.06.15	03.06.15	06.05.15	02.04.15
Værdi	2,3	2,2	2,5	2,6	2,8	3,4	1,6	1,4	1,3	1,3	1,4	1,4
Dosering pr. uge	5 tabl./uge	5 tabl./uge	5 tabl./uge	5 tabl./uge	5 tabl./uge	7 tabl./uge	3 tabl./uge	3 tabl./uge	3 tabl./uge	3 tabl./uge	3 tabl./uge	3 tabl.
Bruger	EMD	EMD	EMD	EMD	EMD	EMD	EMD	EMD	EMD	EMD	EMD	EMD

Interval	TTI
Total	31,4%
3 mdr.	97,5%
6 mdr.	63,1%
12 mdr.	31,5%

Dato	Værdi	Mandag	Tirsdag	Onsdag	Torsdag	Fredag	Lørdag	Søndag	Kommentar
28.12.15	2,3	1	1	1	1	1	0	0	
04.12.15	2,2	1	1	1	1	1	0	0	

Skærbilledet til INR modulet indeholder øverst en række oplysninger gældende for INR forløbet:

Indikation:	Lunge emboli	Startdato:	25.07.15	Note:	
Niveau:	2,0 - 3,0	Regidiv:	<input type="checkbox"/>		
Varighed:	Livslang				
Præparat:	Marevan 2,5 mg				

Interval	TTI
Total	31,4%
3 mdr.	97,5%
6 mdr.	63,1%
12 mdr.	31,5%

**Indikation** vælges fra listen over mulige indikationer. **Niveau** er som standard sat til at være fra 2,0 til 3,0. **Varighed** vælges fra listen. **Præparat** vil være udfyldt, hvis der foreligger en aktiv ordination i FMK på et præparat med ATC koden B01AA03. **Startdato** vil være sat til dags dato, hvis der ingen INR målinger foreligger, mens det vil være datoen for første måling, hvis der foreligger måling(er).

**Interval/TTI** angiver procentvis, hvor meget af tiden patientens INR har ligget indenfor de angivne grænseværdier. Under 70% vil blive indikeret med fed skrift.

Målinger består af en måleværdi og dosering pr. uge. Som standard vises målinger et år tilbage. Det er muligt at få vist alle målinger ved at markere i Vis alle.

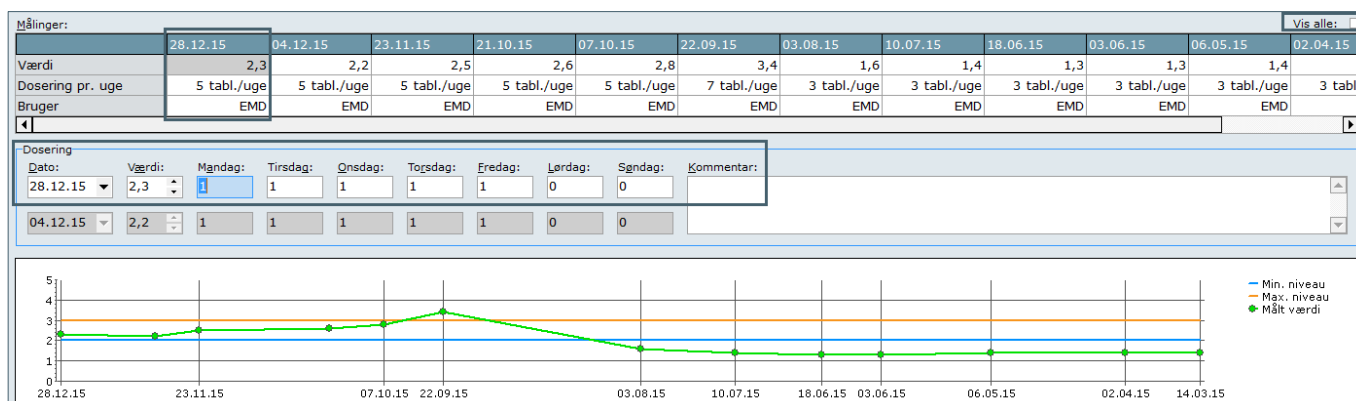

**Opret** ny måling ved at vælge <Ins> eller klikke på knappen <Ny>. Udfyld dato, værdi og udfyld dosering. **Datoen** vil være dags dato - det kan ændres ved at klikke i datofeltet. **Værdi** indtastes og **dosering** angives. Det er muligt at tilføje en kommentar til den markerede og aktuelle måling.

Måleværdier registreret i INR modulet, vil også kunne ses i modulet Laboratorietal. Ændringer til værdier i INR modulet vil også blive ændret i Laboratorietal. Doseringer vil kun være at finde i INR modulet. Derudover oprettes en kontakt i patientens journal indeholdende den målte værdi.

Clinea gemmer det indtastede, når et felt forlades eller INR modulet lukkes med <Alt+Z> eller ved at klikke på knappen <Luk>.

Grafen nederst illustrerer de indtastede værdier og placerer dem ud fra det definerede niveau.



**Ny** <Ins> opretter ny måling.

**Ret** <F2> åbner en markeret måling og data kan redigeres.

**Fortryd** annullerer redigering af seneste måling.

**Slet** <Del> sletter en markeret måling.

**Afslut forløb** afslutter INR forløbet og vil ikke kunne redigeres derefter.

**Genoptag** genoptager INR forløbet og er kun synlig, når et forløb er blevet afsluttet. Hvis det er samme dato, som forløbet blev sat til afsluttet, vil afslutning af forløbet blive betragtet som værende en fejl. Recidiv vil blive markeret ved et genoptaget forløb.

**Udskriv** laver en udskrift for INR forløbet med den seneste måling, dosering og patientens næste kalendertid. Hvis patienten har flere kalendertider, vælges hvilken tid, der skal med på udskriften.

**Send** laver et korrespondancebrev for INR forløbet med den seneste måling, dosering og kalendertid. Det vil automatisk blive indsat som en frase "INR brev". Anvendelsen af frasen betyder, at frasen vil kunne redigeres efter ønske. I eksemplet er det teksten udenfor det markerede område, som kan redigeres. Desuden kan man angive præcist, hvor cursoren skal være placeret ved et nyt korrespondancebrev ved at indsætte |. Der henvises til afsnittet *Fraser* i F1-hjælpen for yderligere beskrivelse.

The screenshot shows a software window for creating a correspondence letter. On the left, there are several dropdown menus and input fields: 'Type' (set to 'Korrespondancebrev'), 'Emner' (set to 'INR Skema'), 'Prioritet', 'Rutine', 'Afsender' (set to 'Læge Læge'), and 'Modtager'. The main text area contains a pre-filled letter template. The text reads: 'Til rette modtager, Her er INR for Helle Bach.' Below this, there is a section for 'INR skema' with the following details: 'Indikation: Lunge emboli', 'Niveau: 2,0 - 3,0', 'Varighed: Livslang', 'Præparat: Marevan 2,5 mg', 'INR målt: 28.12.2015', and 'Målt værdi: 2,3'. A 'Næste aftale:' section is also present. At the bottom, there is a signature line: 'mvh Sekretær Klinik 1'. The window has buttons for 'Vedhæft', 'Send', 'OK', and 'Annuller'.

## Automatisk forløb tilgængeligt for almen læger

### 16. Mulighed for almen læger at benytte automatisk forløb

Automatisk forløb er medvirkende til ensartethed og registreringskvalitet i journalføring. Det kan derfor være gavnligt ved patienter med identiske sygdoms- og behandlingsforløb at gøre brug af automatisk forløb, da det letter journalføring ved at det i Systemmanager kan sættes op, hvilke spørgsmål der skal stilles ved første, anden og efterfølgende konsultationer. Samtidig kan ydelserne knyttes til forløbet, så de allerede er påsat, når kontakten gemmes. Der henvises til afsnittet *Automatisk forløb* i F1-hjælpen for yderligere beskrivelse.

## Servicebeskeder fra Clinea

### 17. Mulighed for at Clinea sender servicebeskeder til brugere

Beskederne vil opleves hos jer brugere som en pop-up besked for de brugere, der er logget på Clinea på det tidspunkt, beskeden afsendes fra Clinea. Derudover vil beskederne kunne ses i Beskeder under Indbakke, Lægebreve.